

3/14 秩父札所巡り4回目 25番～20番

3月例会

3/14 秩父札所巡り4回目

本日の天気予報は曇りでしたが朝から小雨が降っていて二人から問い合わせあった微妙な天気。諸事情で不参加と微妙な天気で欠席者多く今回は男4人女性2人の6人参加である。

西武秩父駅からバスで25番札所に向かいます。途中24番の100段以上の階段を見て先が心配に！

20分ほどで久那バス停に到着、25番札所久昌寺(写真)趣のある寺院でした。続いて24番法泉寺に向かいます。途中道を間違えて巡礼道歩くようになってしまいました。遠回り疲れたのに長い階段に四苦八苦して到着。高台で見晴らしが立派でした。

ここで丁度12時です。今日は蕎麦屋さんを予約しています。10分ほどで到着。男性は皆、秩父錦を注文。味噌ポテをつまみに美味しいお酒を飲み、五目御飯と天ぷら、野菜サラダのセットです。美味しく頂き出発、次は23番(音楽寺)で秩父アミューズパークの中腹にある。急坂を息を切らして登り到着。ここから22番までは近道の巡礼道に行く。22番童子堂は萱葺の山門があり可愛い顔の仁王様が出迎えてくれました。(写真)このころから巡礼バスが私たちの後を追ってくるようになりました。

次の札所は21番観音寺、20番岩ノ上堂で本日の6ヶ寺の巡礼を終了。大野原駅に向かいます。途中荒川の歩行者用の橋処でテレビロケをやっていて通行止めと係員が行く手を遮った。このことで「責任者は誰だ」と言って橋を渡りひと悶着ありましたが大野原駅の電車の時間も先を急いだ。翌日テレビを見ていたらニュースで「ここさけ」(心が叫びたがっているのだ)の撮影だったことが分かった。(前はアニメでしたが映画化決定した)秩父線では皆、熟睡状態でしたが大宮駅に着く頃は反省会をやりたいたい男達が真面目に反省をして帰路についた。



2017/1/23 原宿周辺散策「ハイキング十二」1月例会



2017年最初の例会は小川さん幹事で原宿周辺の散策です。
今回10時集合で遅い集合時間なので朝が忙しい2名が参加して11名の参加です。湘南新宿ラインは10両編成で満員でした。巣鴨にピッタリの参加者ですが今回は竹下通りを通るコースです。どうなることやら・・・
最初は駅から3分の看板があった東郷神社ですが15分位かかりました。遠回りだったみたいです。お参りを済ませて竹下通りに出ます。大した違和感もなくブラブラ歩いていきました。昼食の為に原宿駅まで戻り昼食場所を探したら店が無くなっているハブニング。仕方なく看板を見て地下のレストランに入りました。7人と4人で分かれて昼食です、来客の割にスタッフが少なく混雑して多くの人が出ていたので食事もそこそこに店外へ・・・

ここから表参道をひたすら根津美術館に向かいダラダラ坂を登っていきます。根津美術館から南青山を回って再び表参道にブラブラと進みキャットストリートに入ります。珈琲店に入りたいのですが何処もいっぱい探していたのですが外に椅子があり見たことないストーブで温かいのでここで休むことに。元気を取り戻し再度出発。代々木公園に向かいます。早く帰りたい人はここで別れ2名が帰路にむかいました。代々木公園に入ると昔の東京オリンピックの時の競技場、NHKを抜けて原宿駅の近くにきましたがそのまま帰ると早すぎて大宮に到着しても楽しみの反省会？ができないので明治神宮に参拝して時間をつぶすことに（非常識ですね）。参道にあった酒樽が印象的だったのは私だけでしょうか大宮には4時10分到着。反省会に丁度良い時間です。そうそう今日の歩行距離は19000歩以上でした。疲れたけど美味しい。 記 河本

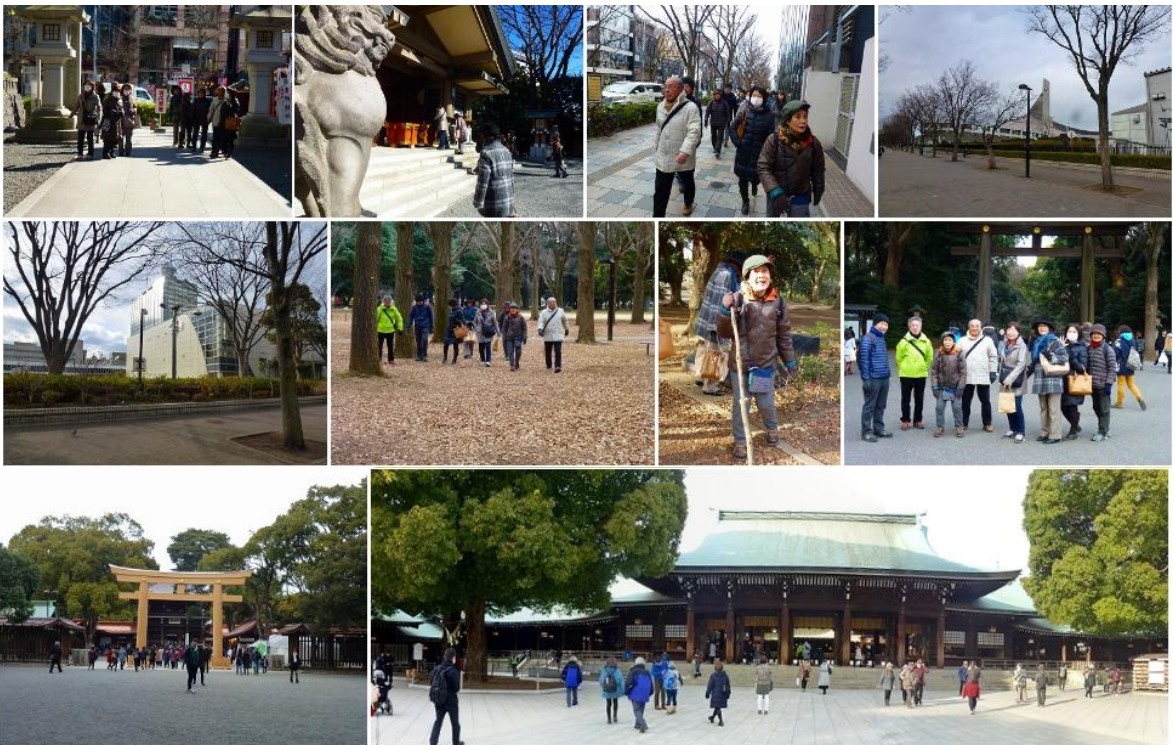

2016/11/28 秩父札所巡り3回目

早くも今回で三回目の秩父札所巡りになりました。今回は昼食は蕎麦屋さんです。今回のハイキングを忘れていた方一名、体の不調で一名二名の欠席で九名の参加です。心配された天気も雲が晴れて絶好です。西武秩父駅から350Mで慈眼寺です。秩父線の踏切を渡り慈眼寺へ。ここは目の薬の木がありそのお茶のサービスがありました。次は15番札所「少林寺」です。線路脇の寺院で表参道は秩父鉄道を渡っていきます。順調に進み次は14番「今宮坊」に向かいます。秩父神社を右手見ながら進む・・・予定が道草をしてユックリしている人が・・・、今宮坊では私が写真を撮るのを忘れたみたいです。本来なら次は昼食で蕎麦屋さんに向かうのですが16番がそんなに遠くないみたいなので昼食前に16番西光寺に行ってしまう。西光寺は樽でできた萱葺屋根の大黒様が鎮座、名刺を納めて祈願するとお金が倍になる???とのこと。少し早歩きで、予約しておいた蕎麦屋さんに向かいます。「武蔵屋本店」という洒落た蕎麦屋さんで、地酒の「秩父錦」と舞茸に舌鼓をうち蕎麦と茶飯でお腹を満たして次の17番へ。食事前に16番を参拝したので残り17番と19番です。17番は蕎麦屋さんからは10分です。般若心経のお経の読み上げも練れてきました。参拝時間が短いせいか慣れてしまったのか、後でこの様に旅日記を書いていると何処の寺なんだか記憶がゴチャゴチャになってしまいます。今日の最後の寺院は19番龍石寺です。お経を上げて帰路に向かいます。大野原駅までは10分ほどで到着、今日は熊谷経由で大宮に向かいます。16時30分頃の到着。反省会は「はなの舞」の後でできたお店に入り盛り上がりました。小川さんが校友会復帰という嬉しい事もありました。次回は3月を予定しています。



13番札所「慈眼寺」にて



2016/10/24 秩父札所巡り2回目

雲一つない秋晴れに恵まれて大宮駅に集合。川越で大村さんが合流今回は10名の参加です。今回も順調な滑り出しが東飯能でハプニングが発生。乗り換えでまだ待ち時間があると思いトイレに立ち寄ったところ電車が来てしまい発車してしまいました。

30分遅れになってしまい西武秩父駅から4番金昌寺のバスはなくタクシー3台に分乗して到着、幹事の河本はレンタサイクルで15分後到着します。(写真は4番札所)

今日は4番から11番まで回る予定です。お参りもそこそこで次の5番へ向かいます。

今回は私が皆さんの納経帳を預かり自転車で行き先回りして御朱印を頂いて着いたら直ぐにも出発できるようにしました。出発が30分遅れたのを取り戻そうと頑張りました。

また、今回は安孫子さんも参加して般若心経と一緒に唱えることになりました。一人で唱えるよりも堂々と唱えられ声を出して唱えることで恥ずかさがだんだんなくなります。本当は写経をして納経所に収めるのですが今回なしです。

5番は参拝して7番へ。

ここで昼食です。魔法の水を飲み元気100倍、で次に出発、

7番、6番、8番へ。8番札所(西善寺)樹齢大600年のきな「こみねもみじ」はびっくりの大樹木でした。たまたま西の日差しで葉が光っていました。葉の下には六地藏様が、根っこはごつごつと縦横に伸び苔が一杯でした。600年の経過で作られた見事な景観でした。(こみねつつじの詳細は太文字をクリック)

次の9番を経て横瀬駅から帰る意見もありましたが予定通り10番、11番も回ることになりました。

9番へ、武甲山のすぐ下でダンプカーが引切り無しに通過します。

次の10番札所はアニメで「心が叫びたがっているんだ」で「ここさけ」の舞台でもある大慈寺でもある。「ここさけ」の絵馬でお願いごと出来ますよ。(絶対に此处で酒=ここさけではありません) 太文字をクリックするとここさけにリンクしており詳細が見ることができます。

本日最後の11番で午後3時15分で終了 西武秩父駅に着いたのは3時50分を過ぎてしまい電車にまた乗りはぐってしまい又30分遅れです。

反省会は大宮で6時30分から6名で行われました。30分遅れと校友会に入っていない人の参加についてかんかんがくがくと結論が出ない反省をした善人達でした。



2016/9/12 秩父札所を歩いて巡礼 一回目



3日前の予報は一日雨でした。前日には夕方まで雨が降らない予報に！

良かった！！

今回の参加者は10名です。大宮で乗車、川越、東飯能で乗り換えて西武秩父駅に10時30分頃着いて、そこからバスに揺られ一番札所の四萬部寺に到着しました。古い趣のあるお寺です。早速御朱印帳を購入しました。記念写真を撮影。信心している訳では無いが仕事の関係でお経を知っていますので声をあげて「般若心経」を唱えました。もちろん私だけです。

2番札所真福寺まで40分の予定です。10分ほどで急な坂になります。5分も進むと息が上がります。休み休み進みます。Hさんは遂にダウン、道路で寝てしまいます。そこに軽自動車が登ってきます。Mさんが何を思ったか車を停車の合図、Hさんを乗せて2番札所までお願いした。Hさんは途端に元気に！Mさんの好判断でした。そして、ようやく2番札所に！（写真参照）

周りには曼珠沙華が咲いています。昼食を食べて光明寺（2番札所の納経所）に山を下っていきます。光明寺についてみると巡礼姿の中国人が10人程。巡礼の衣装でお経をあげています。2番の御朱印を頂き出発。15分ほどで3番札所常泉寺に。先程の中国人巡礼と再会、冷たい井戸水を頂き18番札所に出発。地図では近くに見えますが40分の距離です。思ってもいかなかった山道を抜けて秩父霊園を超えて街中に18番札所神門寺にようやく到着、休憩所でお茶を御馳走になって御朱印を頂き大野原駅に向かいました。帰りは熊谷経由で帰路へ。反省会で盛り上がりました。 河本記



2016/6/13 雨の中大森駅「JR駅からハイキング」に参加

一昨日から雨の予報でした。小川さんから雨天でも決行しますとメールがあり参加者も9人とメールが入りました。今まで雨になったことはない。多分大丈夫。

当日になってみると本格的な雨です。 集合場所の「豆の木」に10分前に行ってみると誰もいない。中止かなと思ったら大村さんが到着、それでも2人だけ？小川さんが到着したが6人が不参加になって3人だけのハイキングになってしまいました。

大森駅10；40到着、今回はJRの「駅からハイキング」に参加である。この雨の中JRの係り員がおりました。多分参加者は私たち3人だけだと思います。私も会員になりました。

雨合羽を着て雨の中をスタート、最初は「鷲神社」そんな大きくない神社です。とりあえず写真を撮影（左の写真）、その後、昔のチンチン電車の敷石が展示されている場所。アサヒビールの工場跡地（アサヒドライ発祥地）、磐井神社、第一京浜を渡り「平和の森公園」へ、雨足は相変わらず靴や背中が汗なのかか雨合羽の中はムレムレです。写真を撮影する元気もなく公園の中を歩きます。普段なら子供の声や、ヘラブナ釣りの太公望も皆無です。雀が雨まみれで餌を探しています。ムクドリも集団で餌を探しています。アスレチックコースを横に見ながら進むと海岸が見えてきました。その海岸を見えるように立っているのが「大森、海苔のふるさと館」です。少し早いお昼です。（写真参考）

ゆっくりと海苔ふるさと館を見学、雨が止むのを待ったが無駄でした。海岸を一回りして旧東海道を通りひたすら歩いて大森駅西口の善慶寺に向かいます。このころになると雨が小雨になり善慶寺（日蓮宗）に着いた頃には傘が無くても平気な天気になりました。

参拝をして帰ろうとすると、住職から呼び止められ、寺の脇に作った池に小川が流れていてクレソンが自生している事。東京なのに蛍が自生している、ドジョウが大きいのがいたり最後に、いい話が聞けました。頭の中は反省会はどうするか考えながら大森駅に到着です。本日の歩数は16000歩、9kmでした。何時もの水産場で反省をして帰りました。 河本記





4/18 渋沢丘陵から震生湖をめぐる

半年ぶりのハイキングは秦野市にある渋沢丘陵から震生湖をめぐるハイキングである。今回の参加者は6人(男性5人女性1人)大宮駅8時10分集合です。

熊本では地震が頻発して大変な時にハイキングに出かけるのは少し後ろめたい気持ちなのは私だけだったでしょうか？多分口には出しませんが心の片隅にあったのでは？

さて、今日はハイキングには絶好の好天です。富士山が見えることを楽しみにです。新宿から小田急線で小田原行きに乗り1時間20分で渋沢駅で下車。

渋沢丘陵方面に街中をダラダラと登っていくと家の数が少なくなったところから震生湖方面の案内があり急な坂道になる。急坂を登って市街が見下ろせる場所で最初の休憩です。そこから撮影した写真がトップページの写真です。ここからは日影のあるダラダラの坂道です。予定表では35分で中間地点の「栢窪会館」が1時間も経っても着かない。それよりも見晴らしの良い場所でも富士山が見えない。山や木々で遮られているのと富士山と反対方向に進むからでしょうが、

途中道を間違える等もあり震生湖には2時間経過していました。予定表は高低差を考えなかったとのことでした。そんな愚痴を言いながらお昼頃震生湖に到着。

震生湖は漢字の通り地震で生まれた湖とのこと。木々に囲まれた静かで綺麗な湖でした。(写真)ここで食事をして12:40出発。

出発から10分も過ぎた時、富士山がようやく顔を見せました。(写真)

秦野駅は約2.5km位ですが、途中白笹稻荷神社(写真)や湧水の場所(写真)を経由して秦野駅に。大宮駅西口で磯丸水産で反省会をして解散

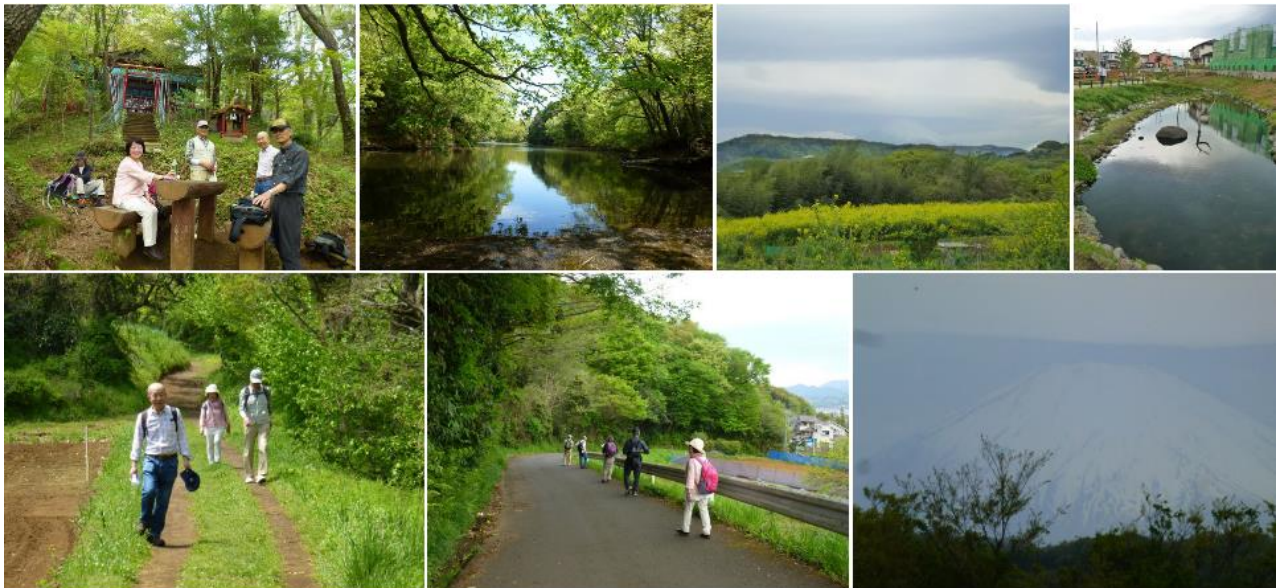

10/24 徳川家発祥の地を訪ねて

太田市尾島町、世良田町を訪ねる



10/24 徳川家発祥の地を訪ねて

昨日までの秋冷えから一転、秋晴れ日を迎えて今日は、群馬県太田市郊外利根川近くにある尾島町の縁切り寺、世良田の東照宮をめざります。

集合場所の春日部駅に8時45分集合 校友会会員5名の他、元同級生4名+友達1名合計10名の初顔合わせのグループの旅になりました。自己紹介をしながら電車でゆられて館林乗り換えて木崎駅を下車、明王院(写真)に向かいます。途中、コスモス畑や柿の木や畑の作物などの話に盛り上がりながら明王院に到着。参拝して次へ向かいます。

大館氏館跡(太田市の名前の由来??)は畑の真ん中にある祠がある。東楊寺はスルー、早くもお昼の催促、大和神社で寒桜を見つけて、後、何回、桜が見られるか? 嫌な話(シルバーには冗談にならない話)に

道順は川沿いになるところで小松菜を採っている農夫から小松菜を一束頂いて大感激。

永徳寺は立派なお寺ですが休むところがないので、次の縁切り寺で昼食にすることに。縁切り寺の満徳寺は資料館があり昔の縁切り寺の様子をビデオで視聴できます。

ところが、4人ほどが資料館に入りません。話を聞くと長年連れ添った旦那に悪いからだとか?

まだまだ少女のようだ。満徳寺の庭で昼食です。

昼食後本日メインの世良田の東照宮に向かいます。今度はザクロの木があり真っ赤に口を広げていました。その奥さんが帰ってきて持っていきなさい。またまた頂です。

柿の木も満開でしたが採るのではなく撮ってきました。

世良田東照宮に到着。史跡クラブと違いか疲れたのか見学する元気もなくお茶でも飲もうかと思った店は店じまいしていました。そこで時間も2時30分頃でしたので帰路に向かうことにしました。

無人駅の世良駅は1時間に1本です。太田駅と久喜で乗り継ぎ春日部駅で全員参加の反省会です。

新しいメンバーでで大いに盛り上がり反省会も大成功でした。皆さんお疲れ様でした。

河本記

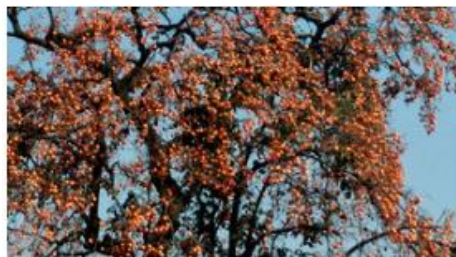

9/14 「ゆずの散歩道」から桂木観音を経て大高取山から越生駅へ

9/14「ゆずの散歩道」～桂木観音～大高取山～越生駅へ

9月の異常な大雨が明けて久しぶりのハイキング日和です。今回の参加者は4人です。

川越駅で待ち合わせ東上線で東毛呂山駅に到着です。毛呂山は出雲伊波比神社の「流鏝馬」が重要文化財なんて知りませんでした。寄り道して参拝後、桂木観音に向かいます。

「ゆずの散歩道」は本当にゆずの木が続いていて良い香り広がっています。

季節の曼珠沙華も蝶々と接吻をしながら輝いています。

桂川に沿って登っていくときれいな清流の中で魚たちが元気よく泳いでいます。

写真は落差1mくらいのかわいい滝です。桂木川にさらに登っていくとお役所の人たちがアーチ形の橋の下にあったスズメバチの巣を捕獲していました。今度は上高地の河童橋に似た吊り橋？がありここでみんなで写真撮影です。ここから山道です。地図では「タブの木」の自生地というがタブの木が分からないまま桂木観音に到着。

昼食しながら眼下に広がる薄モヤの中に見えるスカイツリーから新都心がの一望です。

出発は桂木観音の急な階段を上りから始まりました。山門の手前の鐘楼で一発「ごーん」と打ちました。思いのほか大きな音と余韻がしました。

観音様の右わきの道に入ると再び山道になりぼりが続きます。紅一点のHさんは遅れはしますが小さな体ですがマイペースでゆっくりと頑張って登ります。ほどなくして勾配はやや平たんになったり下りになりました。

大高取山手間の分岐で西山高取方面から越生駅方面へ。大雨の後で土が湿って滑り、根が張っていて歩きにくい。後0.9kmの看板が300m進んでも後0.9kmの案内に腹が立つ頃、急にアスファルトの道路に出て、駅まであと一息となりました。

予定より1時間おくれで帰路の電車で。喉が渴いて我慢、我慢のハイキングでした。速くビールを飲みたくて川越で飲むことに！！

鶏料理の居酒屋へ5時まで飲み物250円！！飲むぞー！！ 生ビールで乾杯！！

河本記



6/8 日光霧降高原大山コースハイキング



6/8日光霧降高原大山ハイキング

今回の行き先は霧降高原大山ハイキングコースです。最初は集合時間8時40分ごろでしたがいろいろあり1時間早くしました。

それと、下見ができなかったこともあり詳しいことがお知らせできませんでした。

そんなこともあり、参加者が最終的には5名になりました。

春日部駅から快速で東武日光駅に到着、天気は曇りバスでニッコウキスゲ平に到着。

標高1400m風が冷たい。ここから階段を上り丸山頂上まで約1500段を登るコースもあります。今回は霧降の滝まで下っていくコースです。途中牧場の中の大山に登り次に猫の平を登り今度はマックラ滝に向かい急な下り坂を進みます。滑りやすく大変でした。玉簾滝を見ながら沢を横断したりでようやく「つつしが丘バス停」に到着、タイミングよくバスが来て東武日光へ。下今市から特急「ぎぬ」

で帰路に電車の中での「お酒」は美味しいのだ。!!!

河本記





2015/5/11 芦ヶ久保駅～6.7.9番札所～横瀬駅

久しぶりの秩父のハイキングです。

参加者は男性4名女性2名の6人です。

5月ではあまり見られない富士山がクッキリと見えハイキング日和に恵まれました。ただ、下見の時と電車のダイヤが変更されていて到着に1時間遅くなりました。西武秩父線芦ヶ久保駅を下車すると最初の通過点の観音様が山の中腹に見えました。登る途中には家はあるのだけど人がいない。久しぶりの坂道に足の筋肉に心地よい刺激がありじわーと汗が出てきたころ大きな観音様に到着。

しかし、遅れもあり次へと進む。少し下り坂が続くがしばらく行くと本格的な山道を登っていく。何度か休憩して尾根に着くとそこは自動車道で民家が数軒あり新しいトイレが出来上がっていました。

隣には東屋があり休憩できます。ここで2回目の昼食です。(実は1回目の休憩でおにぎり1個食べています)ここからは武甲山の山肌が目の前に見えます。近くには「いちご狩り」の温室や「猪」を飼育しているみたいです。ここからは下り坂と聞いて気持ちも軽やかに進んだのですが途中から1段1段の高低があり歩きにくい。そんな愚痴を言っていると「そば屋」の看板が・・・。6番札所ト雲寺へ。納経所でご朱印をいただきました。7番札所、8番は飛ばして9番札所を経て横瀬駅へ大宮について反省会を行いました。



2015/3/30 3月の例会は「ハイク&お花見(権現堂)」



3月度「ハイク12」の定例会は「ハイク&お花見(権現堂)」です。

今日は(1/26)は「ハイキング十二」の一月例会です。

行先は堀切駅からスカイツリーまでの間にある隅田川七福神めぐりです。

今回の参加者は10名、春日部駅に集合して堀切駅で下車しました。10時30分出発です。

駅前にお店もなく乗降客も少なそうな駅でした。

上の写真は堀切駅の歩道橋からスカイツリー方面を撮影したパノラマ写真です。

ところどころに隅田川七福神の案内板が立っていました。

茅葺の山門で趣のある多門院は毘沙門天が祭っています。次の白鬘神社までは距離があります。

隅田公園内を散策していたら満開の蠟梅がありました。

堀切を出発して早くも1時間一寸経過し早いですが昼食をすることに

予定通りのレストラン「さと」でおいしいランチを食べ次の白鬘神社向かう。

さらに向島百花園へ、65歳以上70円の入場料を支払い見学、色々な句碑や歌碑があり、枯れても葉が落ちない柏の木、あと数日で開花しそうな梅の花がありましたが、福祿寿尊はどこにあるか分からない様な地味な社でした。

次は長命寺の弁財天ですが、手前で桜が咲いていました。10月さくら、冬桜でした。長命寺で有名な桜餅を食べたかったのですが生憎定休日でした。

すぐそばに有名な「言問団子」のお店があり入ってみることに、その価格にびっくりでした。3個入りで630円、1個210円になります。みんなで1個ずつ食べました。美味しいというより

高いなあー！という感じでした。

長命寺は幼稚園と併用で子供の大きな声の中お参りして変わった山門がある隣の弘福寺の布袋尊をお参りました。次の三囲神社では大国神、恵比須神の二か所でお参りできます。三越から奉納されたライオンや狛犬、白狐お迎えしてくれます。

お参りも終わり一路スカイツリーへ水族館を見て帰路に向かいました。

春日部駅前「はなの舞」にて新年会を開催しました。

ボトル3本も空けてしまいました。去年から比べるとだんだん量が増えてないかな??

2015/1/26 隅田川七福神と水族館

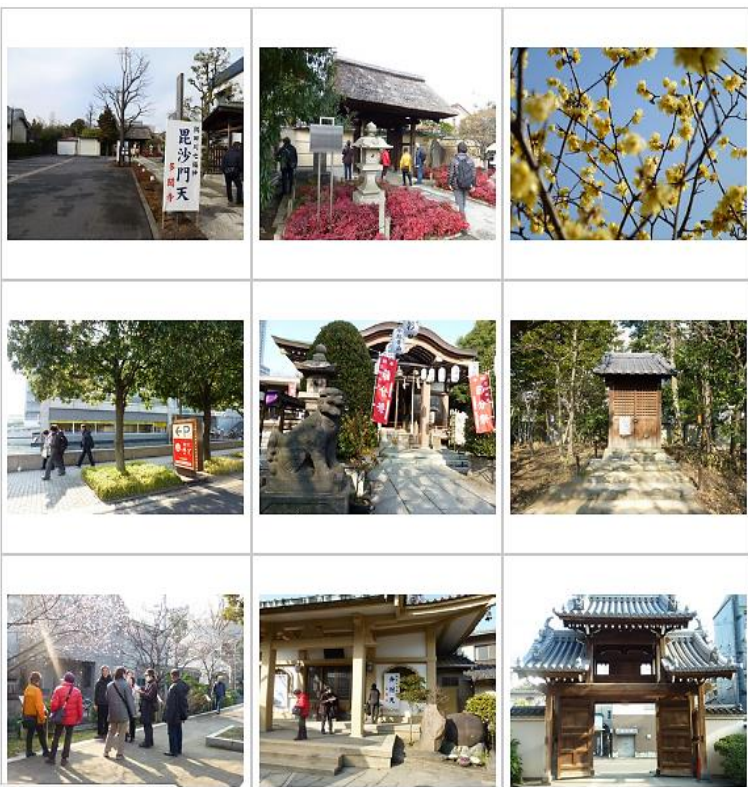

今日は(1/26)は「ハイキング十二」の一月例会です。
行先は堀切駅からスカイツリーまでの間にある隅田川七福神めぐりです。
今回の参加者は10名、春日部駅に集合して堀切駅で下車しました。10時30分出発です。

駅前にお店もなく乗降客も少なそうな駅でした。

上の写真は堀切駅の歩道橋からスカイツリー方面を撮影したパノラマ写真です。
ところどころに隅田川七福神の案内板が立っていました。

茅葺の山門で趣のある多門院は毘沙門天が祭っています。次の白鬘神社までは距離があります。隅田公園内を散策していたら満開の蟬梅がありました。

堀切を出発して早くも1時間一寸経過し早いです。昼食をすることに
予定通りのレストラン「さと」でおいしいランチを食べ次の白鬘神社向かう。

さらに向島百花園へ、65歳以上70円の入場料を支払い見学、色々な句碑や歌碑があり、枯れても葉が落ちない柏の木、あと数日で開花しそうな梅の花がありました。福祿寿尊はどこにあるか分からない様な地味な社でした。

次は長命寺の弁財天ですが、手前で桜が咲いていました。10月さくら、冬桜でした。長命寺で有名な桜餅を食べたかったのですが生憎定休日でした。

すぐそばに有名な「言問団子」のお店があり入ってみることに、その価格にびっくりでした。3個入りで630円、1個210円になります。みんなで1個ずつ食べました。美味しいというより高いなあー！という感じでした。

長命寺は幼稚園と併用で子供の大きな声の中お参りして変わった山門がある隣の弘福寺の布袋尊をお参りました。次の三囲神社では大国神、恵比須神の一か所でお参りできます。三越から奉納されたライオンや狛犬、白狐お迎えしてくれます。

お参りも終わり一路スカイツリーへ水族館を見て帰路に向かいました。

春日部駅前「はなの舞」にて新年会を開催しました。

ボトル3本も空けてしまいました。去年から比べるとだんだん量が増えてないかな??

2014/12/9 深大寺と神代植物公園散策

12/9 大宮駅は何時もより遅い9時30分集合でしたが、皆さん楽しみにしていたのか10分早い集合でした。湘南新宿ラインで新宿駅で乗り換えて京王線へ。各駅停車でつつじヶ丘駅下車

。バスに乗り換えて深大寺へ。降車して何故か「ゲゲゲの鬼太郎」がよく見たらお店の名前が「鬼太郎茶屋」でした。深大寺で一番古い(300年前)建物が山門だそうです。常香楼は2番目に古いそうです。

一巡りしたら正午の鐘がゴーンと鐘楼から聞こえました。

急に空腹を感じてお楽しみの「深大寺そば」に急ぎました、

お蕎麦屋さんは寒いので透明のビニールで囲いストーブで暖めて有りました。

山菜蕎麦や天ざる、天麩羅そば等を注文、思ったよりも量が多くお腹が一杯になりました。

食後は隣の「水生植物園」へ。12月に咲く水生植物はなく、紅葉は少し過ぎてしまった感がありますが「この木何の木」みたいな大木がありそれなりに楽しめました。

再び深大寺に入り裏側の出口から神代植物公園に入りました。65歳以上は割引で250円(うれしい)

今の季節だと、さざんか、椿ですが、まだモミジのが良かったかな？

休憩場でアイスやコーヒーで一休み。モミジやバラや噴水を抜けて正門へ。一路大宮駅に向かいました。

大宮駅西口「はなの舞」で反省会を行い二度目の楽しみを味わいました。

来月は年明け正月です。新年会も兼ねて「隅田川 七福神めぐり」の予定です。



2014/11/10 足利織姫神社から天狗山縦走ハイキング

11月の例会は足利市の織姫神社から鏡石から両涯山から天狗山へ、尾根伝いに常念寺に下山するコースです。昨日の雨模様から秋晴れの朝を迎えました。寒い一日を予測して用意していたのに・・・

今回は久喜駅で集合です。東武沿線組が4人JR線組の3人計7人の参加者です。

足利市駅には10時過ぎに到着。渡良瀬川を右見て川上に向かう。ほんとうに澄み切った青空です。渡良瀬の奥に見える山の中腹に織姫神社その向こうに織姫公園のレストランが遠方に見える。最初の予定は天狗山を折り返す予定で進みました。

渡良瀬川の橋を渡っていると鮭が遡上していると教えられる。覗いてみると一生懸命、傷だらけで泳いでいる鮭がいました。その姿に感動し涙する。

街中を通り織姫神社に到着、ここから160段の階段を上ると本殿である。階段は昇るのも早いですが足に来る。渡良瀬川、久喜市駅がよく見える。ほんの少し休憩で出発。これから山道になるしばらくすると車道が見えて駐車場があった。レストランもある。これから先が山道になる。

山は尾根伝いですが岩が多く歩きにくい。上り下りを何回か繰り返す両涯山の休憩所について12時でした。握り飯を食べて出発。天狗山まで900mでした。その先2kmで下山するか来た道に戻るかだが、来た道に戻るのは嫌だ。ということに、標高250mぐらいの山でこんなに疲れる道だとは思わなかった。

天狗山は流石に眺めがよい。天狗山を過ぎると落ち葉が多く歩きやすい道が続き比較的に楽になる。

ここからはそんなに苦も無く常念寺に下った。2時30分ごろでしたか？ここから足利駅まで筋肉が硬直しそうになりながら駅に着いた。駅で飲んだビールが美味しかった。



2014年7/14 ハイキング12 等々力溪谷散策



7月のハイキング12の例会は等々力溪谷です。

大宮駅にメンバー5人が10時集合、湘南新宿ラインで渋谷へ、10分も歩いて東急田園都市線に乗り換え二子玉川乗り換えて東急大井町線で等々力まで1時間20分でした。ここで待ち合わせたメンバー1名を加えて6名になりました。早い食事でハイキングする前からビールを飲み気分は上々で等々力溪谷へ。駅から数分でゴルフ橋に到着、下から見ると何故か赤い橋でした。川は橋下10メートルでやや急な流れで、周りは木々が茂っていて薄暗く土手からは湧水で通路は湿っています。川は少し濁っていました。少し歩くと環状8号線の下に出ます。横穴式古墳を見て更に進むと稚児太子堂へ、その奥は「不動の滝」を左に見て、茶屋の前の長い階段を上り、等々力不動尊に到着。長寿？をお願いして茶屋で一息入れて、庭園を見学して、等々力駅方面にきた道に戻ります。暑い日でしたが直射日光に当たらないで溪谷は涼しい風が時々吹き心地よい。アツと言う間に等々力駅に到着です。時刻は2時、渋谷の乗り換えを嫌い等々力から目黒経由で帰り、大宮で打ち上げをして解散しました。文責 河本

